

# Glow

## Manual de usuario



2109\_006\_ES



www.silkn.eu • info@silkn.eu  
Donk IB, 2991 LE Barendrecht  
The Netherlands  
Invention Works B.V.

Beautiful Technology  
**Silk'n**<sup>®</sup>

Copyright 2021 © Home Skinovations Ltd.  
Todos los derechos reservados.

### Aviso legal

Home Skinovations Ltd. se reserva el derecho a modificar sus productos o cambiar sus especificaciones con el fin de mejorar sus prestaciones, fiabilidad o viabilidad de fabricación. La información proporcionada por Home Skinovations Ltd. se considera exacta y fiable en el momento de su publicación. Sin embargo, Home Skinovations Ltd. no asume responsabilidad alguna en cuanto a su uso. No se concede licencia alguna de manera tácita o de otro modo conforme a ninguna patente o derechos de patente por parte de Home Skinovations Ltd.

Ninguna parte de este documento puede ser reproducida ni transmitida de ninguna forma ni por ningún medio, tanto electrónico como mecánico, con ninguna finalidad, sin el consentimiento expreso por escrito de Home Skinovations Ltd. Los datos están sujetos a cambios sin previo aviso.

Home Skinovations Ltd. cuenta con patentes y solicitudes de patentes en trámite, marcas registradas, derechos de autor u otros derechos de propiedad intelectual que incluyen el objeto de este documento. La entrega de este documento no le otorga ninguna licencia sobre estas patentes, marcas registradas, derechos de autor u otros derechos de propiedad intelectual, excepto si se estipula expresamente en cualquier acuerdo escrito de Home Skinovations Ltd. Las especificaciones están sujetas a cambios sin previo aviso.

Silk'n y el logotipo de Silk'n son marcas registradas de Home Skinovations Ltd.

Invention Works

Donk IB, 2991 LE Barendrecht, Países Bajos.  
www.silkn.eu – info@silkn.eu



Este símbolo de advertencia le indica información adicional útil sobre el uso y el manejo.



Lea el manual de usuario.



Declaración de conformidad: Los productos identificados con este símbolo satisfacen toda la legislación

aplicable en el Espacio Económico Europeo.

### Instrucciones de seguridad

Este manual contiene instrucciones de seguridad del producto. Por lo tanto, lea atentamente las instrucciones antes de utilizar el dispositivo para evitar daños y lesiones causados por un uso indebido.

- ⚠ Mantenga el dispositivo limpio y desinfectado antes y después del uso.
- ⚠ Si la piel tiene lesiones, heridas o eczemas, no utilice el dispositivo.
- ⚠ No utilice este dispositivo si se está recuperando de una operación.
- ⚠ No utilice este dispositivo cerca de los ojos o de heridas.
- ⚠ No utilice este dispositivo si tiene problemas físicos, sensoriales o mentales, salvo que lo indique un tutor que sea responsable de la seguridad del usuario.
- ⚠ Los niños y las mujeres embarazadas no deben utilizar este dispositivo.
- ⚠ Utilice este dispositivo como máximo dos veces a la semana. El tratamiento no debe exceder de 15 minutos en cada sesión.
- ⚠ Asegúrese de que el dispositivo está apagado durante la limpieza y el mantenimiento.
- ⚠ No cargue el dispositivo mientras lo esté utilizando.
- ⚠ El dispositivo no es resistente al agua. Evite el contacto con agua.
- ⚠ No utilice el dispositivo mientras se baña.
- ⚠ Si siente dolor o anomalías en la piel o el cuerpo, deje de utilizarlo inmediatamente.
- ⚠ No desmonte o repare este producto por su cuenta.
- ⚠ Utilice el cable usb suministrado para cargar el dispositivo, y asegúrese de que la tensión de carga cumple los requisitos del producto.

### Especificaciones

Modelo:	FAC01
Voltaje nominal:	3.7 V
Capacidad de la batería:	500 mAh
Potencia:	5.0 V = 1A
Frecuencia:	20-30KHZ

### Manejo

- Limpie el dispositivo antes del primer uso tal como se describe en el capítulo «Limpieza».
- Antes de limpiar una zona de la cara por primera vez, realice una prueba de sensibilidad cutánea en un punto. Comience el tratamiento únicamente si no hay reacción adversa.

- Pulse el botón de encendido/apagado durante 2 segundos para encender el dispositivo.
- Seleccione con las flechas el modo que prefiera: limpieza, hidratación o lifting.
- **Modo de limpieza:** Aplique una espuma limpiadora o un limpiador facial en toda la cara. Evite la piel alrededor de los ojos. Realice un «pulido» suave de la piel de la cara con el dispositivo durante unos 5-10 segundos. El tiempo de uso total para la cara es de unos 3-5 minutos.
- **Modo de hidratación:** Aplique un suero o la crema diaria que más le guste o aplique una máscara, pero evite la piel alrededor de los ojos. Masajea suavemente la cara siguiendo la dirección de los músculos. Dedique a cada parte unos 2-3 minutos.
- **Modo de lifting:** Aplique un suero o una crema diaria si lo desea. Realice movimientos lentos a lo largo de la dirección de los poros y dedique unos 10 minutos. Evite la piel alrededor de los ojos.
- Durante el uso, la mano debe sostener la barra del sensor en el extremo de la máquina para que la función de importación y exportación de iones pueda funcionar normalmente.
- Durante el uso, mueva lentamente el dispositivo, no lo mantenga en un lugar fijo de la cara.
- Si se produce una inflamación facial, no lo utilice hasta que desaparezcan los síntomas inflamatorios.
- Se recomienda utilizarlo 2-3 veces por semana. No lo utilice demasiadas veces al día.
- Durante el manejo, las hojas y el cuerpo del dispositivo deben mantenerse limpios.



## Limpieza

- El dispositivo no es resistente al agua. No limpie el dispositivo directamente con agua, ya que podría dañarlo.
- Proteja el dispositivo de la humedad.
- No utilice productos de limpieza agresivos o corrosivos con disolventes volátiles.
- Utilice un paño suave o algodón de maquillaje para limpiar con cuidado el dispositivo.
- Si el dispositivo no se utiliza durante un tiempo prolongado (unos tres meses), sáquelo y guárdelo después de una carga completa.

De este modo se evitan daños en la batería debido a la falta de uso.



Mejilla

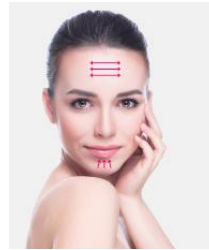

Frente y Mandíbula



Frente y Mandíbula

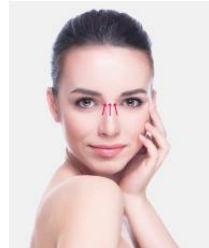

Nariz

## Eliminación



Eliminación del embalaje. Clasifique el embalaje antes de desecharlo.

Deshágase del cartón y el papel mediante el servicio de reciclaje de papel, y de los envoltorios mediante el servicio de recogida correspondiente



Eliminación del cepillo facial (Aplicable en la Unión Europea y en otros países europeos con sistemas de recogida separada de materiales reciclables)

Los aparatos eléctricos viejos no deben tirarse a la basura doméstica. Si el cepillo facial dejara de ser utilizable en algún momento, deshágase de él de conformidad con las normativas vigentes en su ciudad o región. Así se garantiza que los aparatos eléctricos viejos se reciclarán de manera profesional y se evitarán consecuencias negativas para el medio ambiente. Por esta razón, el equipo eléctrico está marcado con el símbolo que se muestra aquí.



Las pilas y las baterías recargables no pueden tirarse a la basura doméstica.

Como usuario final, está obligado por ley a llevar todas las pilas y baterías recargables, con independencia de si contienen sustancias nocivas\* o no, a un punto de recogida gestionado por las autoridades locales o a un punto de venta, de modo que puedan eliminarse de una manera respetuosa con el medio ambiente. Lleve el producto completo (incluida la batería recargable) a su punto de recogida local y asegúrese de que no está cargado.

\* etiquetados con: Cd = cadmio, Hg = mercurio, Pb = plomo

## Garantía

Este producto está cubierto por una garantía de 2 años de acuerdo con la legislación europea. El alcance de la garantía en este producto se limita a los defectos técnicos causados por procesos de producción defectuosos. En el caso de que desee reclamar la garantía, póngase en contacto con nuestro servicio de atención al cliente para recibir instrucciones. Es posible que ellos resuelvan el problema sin necesidad de devolver el producto a la tienda o a nuestro centro de mantenimiento. ¡Nuestro servicio de atención al cliente siempre está encantado de ayudarle!

## Servicio de atención al cliente

Para obtener más información sobre los productos de Silk'n, visite su sitio web regional de Silk'n: [www.silkn.eu](http://www.silkn.eu). Si el dispositivo está dañado, defectuoso, necesita reparación o si usted necesita nuestra asistencia, póngase en contacto con su centro de servicio Silk'n más cercano. Este manual también está disponible en formato PDF en [www.silkn.eu](http://www.silkn.eu).

Número de servicio: 900 823 302

Correo electrónico: [servicioalcliente@silkn.eu](mailto:servicioalcliente@silkn.eu)